

## **Wijzigingen ten opzichte van de 1.0 versie**

- De uitgangspunten en de stappen PM zijn aangepast aan het wijzigingsbesluit BVV zoals dit in februari is geconsulteerd.
- Ook de vanuit polis en BRP te ontvangen gegevenssets zijn in lijn gebracht met de huidige inzichten.
- Stap 1 is aangepast in die zin dat samenwonende ex-gehuwden zonder meer als gehuwd worden aangemerkt (beperking < 2 jaren verwijderd).
- Vanaf stap 3 wordt de voorkeursselectie periode geïntroduceerd om de bewerkte selectieperiode aan te kunnen duiden.
- In stap 3 is het oorspronkelijke maximum van 3 in de berekening te betrekken aangiftetijdvakken komen te vervallen. Binnen de voorkeursselectieperiode vallen nu alle aangiftetijdvakken die aan de in stap 3 genoemde selectiecriteria voldoen.
- In stap 4 is voor de berekening van het geschoond loon lb/ph expliciet opgenomen dat enkel niet structurele uitbetalingen van vakantiebijslag/EPS in mindering moeten worden gebracht.
- De stappen 6 tot en met 8 zijn in lijn gebracht met het wijzigingsbesluit BVV. Het wijzigingsbesluit gaat daarbij uit van een herleiding van het belastbaar inkomen vanuit het loon lb/ph door de gemiddelde gereserveerde bedragen aan vakantiebijslag en EPS bij het gemiddelde loon lb/ph op te tellen, terwijl het oorspronkelijke stappenplan uitging van de toepassing van een vaste vermenigvuldigingsfactor zo sprake is van enige reservering van vakantiegeld of EPS. Daarnaast ging het stappenplan nog uit van de vaststelling van een indicatieperiode door vergelijking van de verschillende ATV, terwijl het wijzigingsbesluit uitgaat van het gemiddelde inkomen.
- Vanaf Stap 11 heeft voor de nadere duiding iedere vervoluitkomst een eigen BVV-naam gekregen.
- De woonlandfactor is naar voren gehaald en nu opgenomen in stap 14.
- In Stap 15 is de nieuwe berekening van het netto inkomen inclusief vakantiebijslag opgenomen en is tevens een specifieke berekeningswijze opgenomen voor het netto inkomen in aangiftetijdvakken met een uitbetaling van vakantiebijslag of EPS.
- In Stap 15 is tenslotte ook beschreven hoe om te gaan met een reeds lopend beslag op periodiek neveninkomen.
- De oorspronkelijke stap 16 (informatie uit het beslagregister) is komen te vervallen en deels (voor inkomen uit loon/uitkering) verwerkt in stap 15 en deels (voor toeslagen) verwerkt in de nieuwe stap 21.
- In Stap 22 is verduidelijkt dat de verlaging in verband met bronheffing door het CAK enkel in uitzonderingsituaties kan worden toegepast.
- Tenslotte zijn enkele kleine verduidelijkingen opgenomen en zijn de normen waar mogelijk naar 2020 aangepast.

## **Wijzigingen ten opzichte van de 1.1.2 Versie**

- Review commentaar verwerkt conform toelichting in excel

## **Wijzigingen ten opzichte van de 1.1.3 Versie**

- Aanpassing stap 22 correctie negatieve beslagvrije voet naar € 0.

## **Uitgangspunten**

- Uitgangspunt vormen de huidige wet, het besluit, zoals dit komt te luiden na vaststelling van het huidige wijzigingsbesluit en de concept regeling.
- Uitgangspunt voor de gegevensverstrekking vanuit polis vormt het standaard bericht. Dit bericht voorziet in alle gedane aangiften die betrekking hebben op (lees: waarvan het aangiftetijdvak geheel of gedeeltelijk valt binnen) de periode 4 maanden teruggerekend vanaf de eerste van de maand van bevraging.
- Uitgangspunt is tevens dat de ontvanger deze gegevens vervolgens verder filtert zodat aangiften waarvan het aangiftetijdvak buiten de berekening worden gehouden, waarvan:
  - De begindatum eerder ligt dan 4 maanden teruggerekend vanaf de eerste van de maand van bevraging; en
  - De einddatum later ligt dan 1 maand voorafgaand aan de dag van bevraging.

P.s. laatstgenoemde bewerking heeft onder meer tot gevolg dat halfjaar- en jaaraangiften buiten de berekening zullen vallen. De beslagleggende partij krijgt dan wel een mededeling dat er sprake is van een IKV en gegevens ter identificatie van de inkomensverstrekker, maar verder geen gegevens op basis waarvan deze kan worden betrokken in de berekening van de beslagvrije voet.

- Uitgangspunt is dat vanuit BRP de volgende gegevens via een ad hoc adresvraag worden geleverd

### **01 PERSOON**

01.01.10 A-nummer persoon  
01.01.20 Burgerservicenummer persoon  
01.03.10 Geboortedatum persoon

### **05 HUWELIJK/GEREGISTREERD PARTNERSCHAP**

05.01.10 A-nummer echtgenoot/geregistreerd partner  
05.01.20 Burgerservicenummer echtgenoot/geregistreerd partner  
[05.06.10 Datum huwelijksluiting/aangaan geregistreerd partnerschap](#)  
[05.07.10 Datum ontbinding huwelijk/geregistreerd partnerschap](#)

### **08 VERBLIJFPLAATS**

08.10.10 Functie adres  
08.11.10 Straatnaam  
08.11.20 Huisnummer  
08.11.30 Huisletter  
08.11.40 Huisnummertoevoeging  
08.11.50 Aanduiding bij huisnummer  
08.11.60 Postcode  
08.11.70 Woonplaatsnaam

### **09 KIND**

09.01.10 A-nummer kind  
09.01.20 Burgerservicenummer kind

- Uitgangspunt is dat vanuit de polis administratie de volgende gegevens worden geleverd
  - code soort inkomsten verhouding/inkomenscode;
  - loon LB/PH;
  - vakantiebijslag;
  - opgebouwd recht vakantiebijslag;
  - extra periode salaris;
  - opgebouwd recht extra periode salaris;
  - loonheffingnummer;

- ingehouden loonbelasting/premie volksverzekeringen;
- ingehouden bijdrage Zvw;
- waarde privégebruik auto;
- datum aanvang tijdvak; en
- datum einde tijdvak.

Naast bovenstaande data elementen bevat de polis uitvraag ook de datum aanvang inkomstenverhouding en datum einde inkomstenverhouding. Deze data elementen worden gebruikt om IKV's te kunnen identificeren, die wel een begindatum kennen, maar geen einddatum hebben, waarna via het loonheffingsnummer in de WGA het adres en de vestigingsplaats van de actuele werkgever kunnen worden achterhaald.

- Uitgangspunt is dat UWV vanuit de voor haar beschikbare Werkgeversadministratie de NAW gegevens van de actuele werkgevers van de schuldenaar levert.
- Als binnen deze stappen gesproken wordt over netto inkomen, wordt hiermee het inkomen aangeduid dat de schuldenaar of zijn eventuele partner ontvangt uit periodieke inkomsten genoemd in artikel 475c, eerste lid, onder a tot en met i, Rv. Dat laatste houdt in dat het periodieke voorschot op toeslagen niet tot het netto inkomen wordt gerekend.<sup>1</sup>

---

<sup>1</sup> De basis van het belastbaar inkomen wordt gevormd door het loon lb/ph. De hoogte van de periodieke voorschotten op toeslagen spelen daarom ook bij de vaststelling van de hoogte van het belastbaar inkomen geen rol.

## **Stap 1: Leefsituatie**

*Wettelijke grondslag: artikel 475ga, tweede lid, Rv*

Vooraf: in deze stap wordt uitvoering gegeven aan artikel 475ga, tweede lid, eerste volzin.

Uitgangspunt is dat de schuldenaar aangemerkt wordt als alleenstaande, tenzij uit de registratie binnen de BRP blijkt dat hij gehuwd is/sprake is van een geregistreerd partnerschap en zijn echtgenoot/geregistreerd partner woonachtig is op zijn adres. In deze laatste situatie wordt hij voor de verdere berekening als gehuwd aangemerkt.

Daarnaast kan de schuldenaar op basis van BRP informatie als gehuwd worden aangemerkt indien hij weliswaar niet geregistreerd staat als gehuwd/geregistreerd partner, maar er wel op het moment van beslag andere personen op zijn adres ingeschreven staan en:

- De schuldenaar met een van deze personen als gehuwd/geregistreerd partner geregistreerd heeft gestaan; of
- Uit de relatie van de schuldenaar met een van de inwonenden een kind is geboren of erkenning van een gezamenlijk kind heeft plaatsgevonden.

P.s. In de wet is aangesloten bij het gehuwden begrip zoals dit in de Participatiewet is vormgegeven. Iemand kan in die zin ook als gehuwd worden aangemerkt indien sprake is van een gezamenlijke huishouding. In gelijke zin kan hij toch worden aangemerkt als alleenstaand, indien hij gehuwd is, maar duurzaam gescheiden woont van zijn partner. Om vast te stellen of bij samenwonende personen die niet gehuwd zijn (lees ook: waarbij geen sprake is van een geregistreerd partnerschap) sprake is van een gezamenlijke huishouding is meer informatie nodig dan BRP informatie. Beschikt de beslagleggende partij over deze informatie dan is hij op basis van artikel 475ga, tweede lid, tweede volzin bevoegd om in afwijking van de hoofdregel (iemand wordt aangemerkt als alleenstaande, tenzij) de schuldenaar als gehuwd aan te merken.

## **Stap 2: In inrichting verblijvenden**

*Wettelijke grondslag: artikel 475e Rv*

Indien betrokkene kan worden aangemerkt als voor verzorging dan wel verpleging in een inrichting verblijvend, geldt voor hem een afwijkende berekening van de beslagvrije voet. Onder een inrichting wordt daarbij in lijn met artikel 1, onder f, Pw verstaan:

1. een instelling die zich blijkens haar doelstelling en feitelijke werkzaamheden richt op het bieden van verpleging of verzorging aan aldaar verblijvende hulpbehoevenden;
2. een instelling die zich blijkens haar doelstelling en feitelijke werkzaamheden richt op het bieden van slaapgelegenheid, waarbij de mogelijkheid van hulpverlening of begeleiding gedurende meer dan de helft van ieder etmaal aanwezig is;

Bij verblijf in een inrichting bedraagt de beslagvrije voet de prijs die iemand is verschuldigd voor verzorging dan wel verpleging, verhoogd met:

- a. twee derde van de bijstandsnorm, genoemd in artikel 23, eerste lid, van de Participatiewet, daarbij wordt een gehuwde wiens partner niet in dezelfde inrichting verblijft aangemerkt als alleenstaande;
- b. het bedrag, genoemd in artikel 23, tweede lid, van de Participatiewet.

Hiermee is voor deze situatie de basis beslagvrije voet bepaald. Op deze beslagvrije voet kunnen nog verlagingen worden toegepast i.v.m. het inkomen van de partner (tot max. 50%, indien eveneens in de inrichting verblijvend) en eventuele onbeslagen neveninkomsten van de schuldenaar. Hiervoor wordt in beginsel polis bevestigd.

### Stap 3: Bepalen selectie periode en voorkeursselectieperiode

Wettelijke grondslag: artikel 475d, eerste lid, Rv i.c.m. artikel 3, eerste lid, Besluit beslagvrije voet

De selectie periode is de in de wet genoemde periode van 4 maanden teruggerekend vanaf de 1<sup>ste</sup> van de maand van de bevraging.

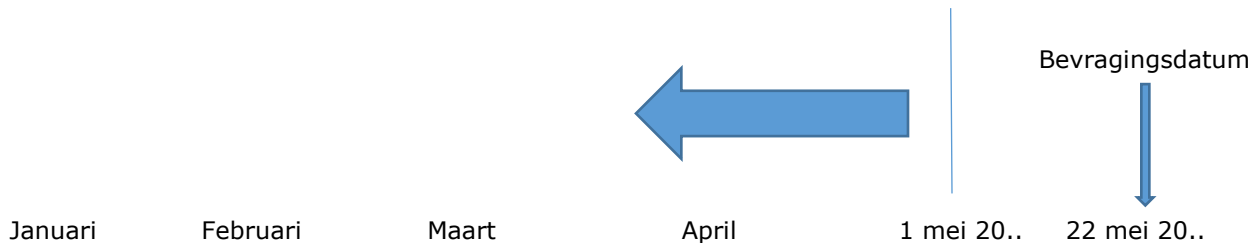

Vanuit de polis administratie worden de aangiftetijdvakken geleverd die binnen deze vier maanden periode vallen.

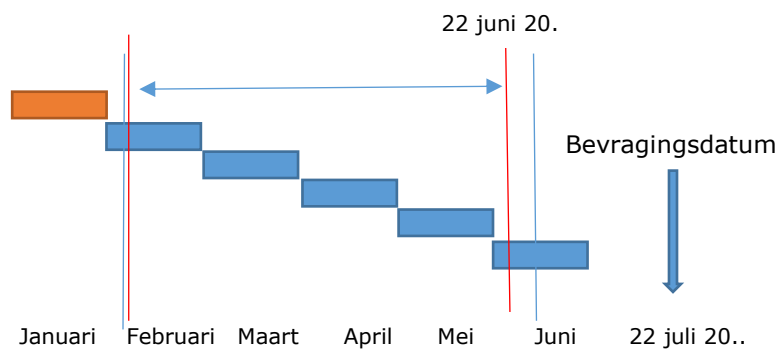

In dit voorbeeld, waarbij sprake is van een aangiftetijdvak van 4 weken, levert UWV dus de blauwe aangiftetijdvakken, omdat hun begin dan wel einddatum binnen de 4 maanden gerekend vanaf de 1<sup>ste</sup> van de maand van bevraging vallen.

Voor de voorkeursselectie periode (zie hieronder) worden de aangiftetijdvakken meegenomen, wier einddatum in dit voorbeeld voor 22 juni ligt en wier begindatum na 1 februari ligt.

Om te komen tot de voorkeursselectie periode zijn een tweetal bewerkingen nodig:

- enkel aangiftetijdvakken waarvan de aangiftetermijn is verstreken worden meegenomen in de voorkeursselectieperiode.

Omdat de aangiftetermijn altijd een maand na einde van het aangiftetijdvak verstrijkt, houdt dit feitelijk in dat van de door de polis administratie geleverde aangiftetijdvakken, enkel de aangiftetijdvakken, waarvan de einddatum in relatie tot de bevragingsdatum meer dan een maand terug ligt, geselecteerd hoeven te worden.

- Enkel aangiftetijdvakken die een startdatum hebben jonger of gelijk aan de 1<sup>ste</sup> dag van de genoemde 4 maanden periode worden meegenomen in de voorkeursselectieperiode.

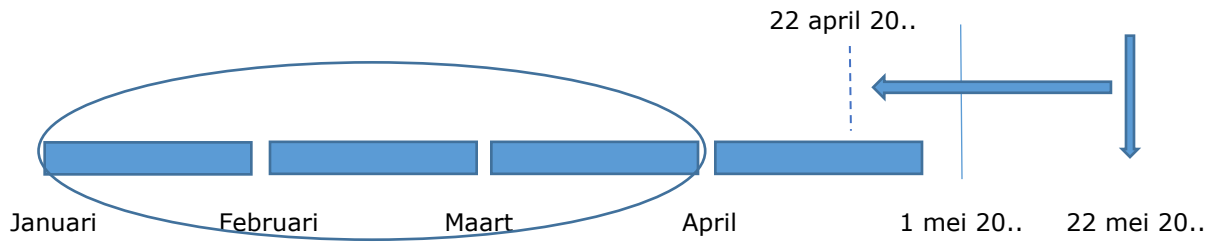

Indien sprake is van meerdere inkomstenverhoudingen (IKV's) ziet dit als volgt uit.

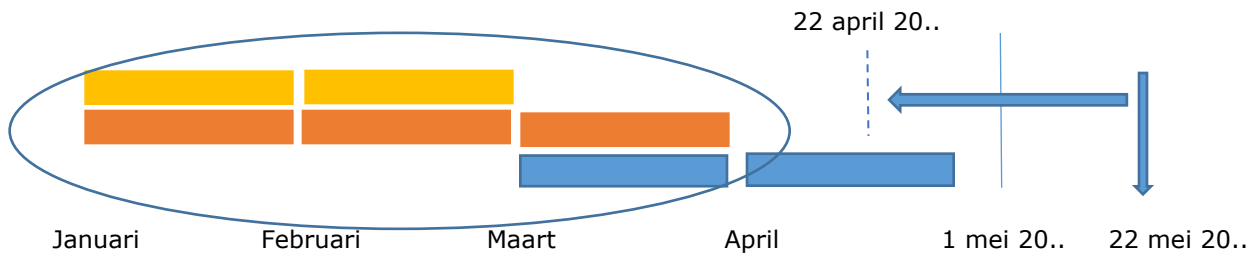

#### **Stap 4: Geschoond loon lb/ph**

*Wettelijke grondslag: artikel 2, tweede lid, Besluit beslagvrije voet*

Indien binnen de voorkeursselectieperiode sprake is van een incidentele uitbetaling van vakantiegeld of een incidentele uitbetaling van extra periode salaris, dient deze uitbetaling in mindering te worden gebracht op het bedrag dat voor die betreffende periode als loon lb/ph is opgenomen.

Van een incidentele betaling bij een IKV is sprake indien de desbetreffende uitbetaling (vakantiebijslag of extra periode salaris) niet in alle in de voorkeursselectieperiode opgenomen ATV's plaatsvindt.

In alle andere gevallen is het geschoond loon lb/ph gelijk aan het loon lb/ph en heeft deze stap verder geen gevolgen.



## **Stap 5: Bepaling duur aangiftetijdvak**

*Wettelijke grondslag: artikel 2, derde lid, Besluit beslagvrije voet*

Voor de IKV's waarvan een uitbetaling loon lb/ph binnen de selectie periode heeft plaatsgevonden, dient de duur van het aangiftetijdvak te worden vastgesteld. Bepalend hierbij zijn de in polis administratie opgenomen begin- en einddatum van het aangiftetijdvak.

Een 4 weken tijdvak onderscheid zich van een maandtijdvak doordat een maandtijdvak altijd op de 1<sup>ste</sup> van de maand begint en altijd een einddatum kent later dan de 28<sup>ste</sup>. Is sprake van deze combinatie bij meerdere aangiftetijdvakken dan betreft het dus zonder meer een maandtermijn.

Voor de automatische afleiding wordt van aangiftetijdvakken van 4 weken of 1 maand uitgegaan.

## **Stap 6: Bepalen Indicatieperiode**

De indicatieperiode is de periode die in acht wordt genomen om het gemiddeld belastbaar inkomen van de schuldenaar en zijn eventuele partner te bepalen. De indicatieperiode wordt per inkomstenverhouding bepaald. Deze is gelijk aan de periode vanaf de begindatum van het eerste beschikbare aangiftetijdvak binnen de voorkeursselectieperiode, tot en met de einddatum van het laatste beschikbare aangiftetijdvak binnen de voorkeursselectieperiode. De indicatieperiode wordt via de modelmededeling aan de schuldenaar bekend gemaakt.

Zogenoemde nul-aangiften of lege aangiften die als aangiftetijdvak binnen de voorkeursselectie vallen, maken deel uit van de indicatieperiode en worden betrokken in de berekening van het gemiddelde belastbaar inkomen binnen de indicatieperiode.

### **Stap 7: Bepalen gemiddeld Loon LB/PH per IKV**

*Wettelijke grondslag: artikel 3 Besluit beslagvrije voet*

Voor alle beschikbare inkomstenverhoudingen binnen de voorkeursselectieperiode, van de schuldenaar en van diens eventuele partner, moet worden bepaald wat het gemiddeld loon lb/ph per tijdvak is. Dit gemiddelde loon lb/ph vormt vervolgens de basis voor de berekening van het gemiddeld belastbaar inkomen per IKV (stap 8).

Om het gemiddeld loon lb/ph van een IKV te berekenen wordt uitgegaan van:

- (1) Het totale geschoonde loon lb/ph van de beschikbare aangiftetijdvakken binnen de voorkeursselectie per IKV;
- (2) Het maximaal mogelijke aantal aangiftetijdvakken binnen de voorkeursselectieperiode.

Het gemiddelde loon lb/ph van een IKV is gelijk aan (1) gedeeld door (2).

**Stap 7a: Bepalen gemiddelde van eventuele reservering vakantiebijslag en extra periode salaris (enkel indien sprake is van reservering)**

Voor alle beschikbare inkomstenverhoudingen binnen de voorkeursselectieperiode, van de schuldenaar en van diens eventuele partner, moet per IKV worden bepaald wat de gemiddelde reservering vakantiebijslag en extra periode salaris per tijdvak bedraagt. Deze gemiddelde reservering wordt vervolgens gebruikt om het gemiddeld belastbaar inkomen per IKV te berekenen (Stap 8).

Om de gemiddelde reservering vakantiebijslag en extra periode salaris te berekenen wordt uitgegaan van:

- (1) De totale reservering aan resp. vakantiebijslag en extra periode salaris van de beschikbare aangiftetijdvakken binnen de voorkeursselectie per IKV;
- (2) Het maximaal mogelijke aantal aangiftetijdvakken binnen de voorkeursselectieperiode.

De gemiddelde reservering vakantiebijslag en de gemiddelde reservering extra periode salaris van een IKV is gelijk aan (1) gedeeld door (2).

### Stap 8: Bepalen gemiddeld belastbaar jaarinkomen per IKV

*Wettelijke grondslag: artikel 475da, tweede lid, Rv en artikel 3 Besluit beslagvrije voet*

Om het gemiddeld belastbaar inkomen per IKV te bepalen moet bij het gemiddeld loon lb/ph voor deze IKV (stap 7) de gemiddelde reservering uit vakantiebijslag of extra periode salaris (stap 7a) worden opgeteld, tenzij sprake is van een structurele uitbetaling van vakantiebijslag of extra periode salaris. In dat geval moet enkel de gemiddelde reservering van het onderdeel (vakantiebijslag of extra periode salaris) dat niet structureel wordt uitbetaald bij het gemiddeld loon lb/ph worden opgeteld.

Van een structurele uitbetaling bij een IKV is sprake indien de desbetreffende uitbetaling (vakantiebijslag of extra periode salaris) in alle in de voorkeursselectieperiode opgenomen ATV's plaatsvindt.

Om uiteindelijk tot een gemiddeld belastbaar jaarinkomen te komen, dient het gemiddeld belastbaar inkomen per IKV (stap 8) te worden vermenigvuldigd met een factor. De hoogte van de factor is afhankelijk van de duur van het aangiftetijdvak zoals deze in stap 5 is vastgesteld.

Aantal aangiftetijd- vakken Duur aangiftetijdvakken	1
1 maand	12
4 weken	13

Om het totale gemiddelde belastbaar jaarinkomen te bepalen, wordt het gemiddelde belastbare jaarinkomen van de verschillende IKV's bij elkaar opgeteld.

## **Stap 9: Gehuwd/geregistreerd partnerschap**

*Wettelijke grondslag: artikel 475da, tweede lid, Rv*

Indien betrokkene op basis van stap 1 is aan te merken als gehuwd/geregistreerd partner dienen stap 3 tot en met 8a op gelijke wijze te worden doorlopen voor de gegevens van de partner om zo te komen tot een belastbaar jaarinkomen voor betrokkene's partner.

Voor de factor c binnen de formule dient het gemiddelde belastbare jaarinkomen van betrokkene en het gemiddelde belastbare jaarinkomen van zijn partner bij elkaar te worden opgeteld.

## **Stap 10: Is sprake van ten laste komende kinderen**

*Wettelijke grondslag: artikel 475da, eerste lid, Rv*

Om vanuit het berekende belastbare inkomen te komen tot een beslagvrije voet op basis van artikel 475da Rv dient te worden vastgesteld of sprake is van een alleenstaande, dan wel gehuwde met of zonder ten laste komende kinderen. Een en ander wordt vastgesteld op basis van de met betrekking tot de schuldenaar opgenomen kindgegevens in het BRP.

Is sprake van uit een huwelijk van de schuldenaar voortgekomen kind(eren), dan wel door hem erkend(e) kind(eren) die op de 1<sup>ste</sup> van de maand van bevraging jonger is dan 18 jaar en die op hetzelfde adres als de schuldenaar staat ingeschreven, dan mag ervan worden uitgegaan dat sprake is van ten laste komende kinderen.

P.s. de wet spreekt over ten laste komende kinderen in de zin van de Participatiewet. Op basis van artikel 4 Pw gaat het dan om het kind (eigen kind of stiefkind/pleegkind) jonger dan 18 jaar voor wie de schuldenaar kinderbijslag ontvangt, zal ontvangen of zou ontvangen indien artikel 7, tweede lid, van die wet niet van toepassing zou zijn. Vanuit BRP is enkel achterhaalbaar of sprake is van een eigen kind < 18 jaar. In de overige situaties is het aan de schuldenaar om aan te tonen dat hij kinderbijslag ontvangt of zal dan wel zou ontvangen in bovengenoemde zin.

## Stap 11: Berekening beslagvrije voet

### (Uitkomst na het doorlopen van de stappen tot en met stap 11 is de Formule BVV)

*Wettelijke grondslag: artikel 475da, eerste en tweede lid, Rv*

Op basis van de vanuit stap 1 en stap 10 vastgestelde leefsituatie dient in combinatie met het uit stap 8 dan wel 9 voortvloeiende belastbaar jaarinkomen (factor C in de formule) de beslagvrije voet te worden berekend.

voor een alleenstaande dient daarbij de volgende formule te worden gehanteerd:

$$(95\% \times A) + (((C - D) / 12) \times E) + ((F \times C^2 + G \times C) - J);$$

voor een alleenstaande ouder dient daarbij de volgende formule te worden gehanteerd:

$$(95\% \times A) + (((C - D) / 12) \times E) + ((H \times C^2 + I \times C) - J) + (((C - L) / 12) \times K);$$

voor gehuwden zonder kinderen:

$$(95\% \times B) + (((C - D) / 12) \times E) + ((H \times C^2 + I \times C) - J);$$

voor gehuwden met een of meer kinderen:

$$(95\% \times B) + (((C - D) / 12) \times E) + ((H \times C^2 + I \times C) - J) + (((C - L) / 12) \times K).$$

De uitkomst van het onderdeel  $(C - D) / 12) \times E$  in bovenstaande formule bedraagt:

- voor alleenstaanden - ten hoogste een bedrag gelijk aan de standaardpremie, bedoeld in artikel 2, eerste lid, van de Wet op de zorgtoeslag herleid naar een maandbedrag onder aftrek van het bij een alleenstaande horende bedrag genoemd in artikel 23, tweede lid, van de Participatiewet;
- voor gehuwden - ten hoogste een bedrag gelijk aan tweemaal de standaardpremie, bedoeld in artikel 2, eerste lid, van de Wet op de zorgtoeslag herleid naar een maandbedrag onder aftrek van het bij gehuwden horende bedrag genoemde in artikel 23, tweede lid, van de Participatiewet.

De uitkomst van het onderdeel  $((F \times C^2 + G \times C) - J)$  bij alleenstaanden en  $((H \times C^2 + I \times C) - J)$  bij alleenstaande ouders en gehuwden is nooit lager dan 0.

De uitkomst van de formule bedraagt maximaal (betreft halfjaarlijks door SZW vastgestelde bedragen - hier opgenomen bedragen zien op 2020):

voor een alleenstaande: € 1.625,13

voor een alleenstaande ouder: € 1.741,19

voor gehuwden zonder kinderen: € 2.148,57

voor gehuwden met een of meer kinderen: € 2.264,63.

*In de berekening opgenomen specificaties:*

A voor de norm, genoemd in artikel 21, onderdeel a, van de Participatiewet;

B voor de norm, genoemd in artikel 21, onderdeel b, van de Participatiewet;

•

C voor het tot een jaarinkomen herleide belastbaar inkomen van de schuldenaar, en, indien van toepassing, zijn echtgenoot;



•

D voor het drempelbedrag, bedoeld in artikel 1, eerste lid, onderdeel f, van de Wet op de zorgtoeslag, dan wel C, indien C lager is dan dit drempelbedrag;

E voor het percentage van het toetsingsinkomen waarmee het drempelinkomen wordt vermeerderd, bedoeld in artikel 2, derde lid, van de Wet op de zorgtoeslag;

•

F voor de factor a voor een eenpersoonshuishouden, bedoeld in artikel 19, tweede lid, van de Wet op de huurtoeslag;

G voor de factor b voor een eenpersoonshuishouden, bedoeld in artikel 19, tweede lid, van de Wet op de huurtoeslag;

H voor de factor a voor een meerpersoonshuishouden, bedoeld in artikel 19, tweede lid, van de Wet op de huurtoeslag;

I voor de factor b voor een meerpersoonshuishouden, bedoeld in artikel 19, tweede lid, van de Wet op de huurtoeslag;

J voor de normhuur, bedoeld in artikel 17, tweede lid, van de Wet op de huurtoeslag;

•

K voor het percentage, bedoeld in artikel 2, zevende lid, van de Wet op het kindgebonden budget.

L voor het drempelbedrag, bedoeld in artikel 1, eerste lid, onderdeel f, van de Wet op de zorgtoeslag, dan wel C, indien C lager is dan dit drempelbedrag (vooralnog is  $L = D$ , na wijziging van de Wet op het kindgebonden budget, zal hier een ander bedrag dan het bedrag onder D in de formule moeten worden opgenomen);

## **Stap 12: Ophogingen in verband met woonsituatie schuldenaar (enkel nadat schuldenaar hierover informatie heeft verstrekt)**

### **(Uitkomst van het doorlopen van de stappen tot en met stap 12 is de Woonlasten BVV)**

*Wettelijke grondslag: artikel 475da, vijfde – zevende lid, Rv i.c.m. artikel 5 Besluit beslagvrije voet*

Onderstaande betreft een tweetal **mogelijke** ophogingen naar aanleiding van door de schuldenaar ingebrachte informatie met betrekking tot zijn woonsituatie.

- a. Ophoging in verband met woonkosten > € 810,85 (110% van het bedrag genoemd in artikel 13, eerste lid, onderdeel a van de Wet op de Huurtoeslag).

Voorwaarde is dat betrokkene's beslagvrije voet (excl. de hier bedoelde ophoging) gelijk is aan het maximum bedrag zoals opgenomen in artikel 475da, eerste lid, Rv en dat hij woonkosten heeft boven het genoemde bedrag.

De beslagvrije voet wordt opgehoogd met een bedrag gelijk aan de woonkosten van betrokkene +/- € 810,85.

De duur van de ophoging is gemaximeerd tot 6 maanden, maar kan een keer met 6 maanden worden verlengd, indien binnen de laatste 6 maanden termijn de vordering waarvoor het beslag is gelegd volledig kan worden voldaan.

- b. Ophoging in verband met aan een eigendomswoning verbonden woonkosten.

Voorwaarde is dat het belastbaar inkomen van betrokkene en – indien hij in de zin van de wet is aan te merken als gehuwd – zijn echtgenoot lager is dan het in artikel 14, eerste lid, van de Wet op de Huurtoeslag opgenomen norminkomen.

Alleenstaande: € 23.225 (norm 2020)

Alleenstaande ouder/Gehuwd: € 31.550 (norm 2020)

De beslagvrije voet wordt opgehoogd met een bedrag, waarbij:

- a. de woonkosten met een hoogte tot € 432,51 (de normhuur genoemd in artikel 18, derde lid, van de Wet op de huurtoeslag norm 2020) voor 100% (het percentage genoemd in artikel 21, eerste lid, onderdeel a, van de Wet op de huurtoeslag) in aanmerking worden genomen.
- b. de woonkosten met een hoogte vanaf € 432,51 tot € 619,01 (de in artikel 20, tweede lid, onderdeel a, van de Wet op de huurtoeslag genoemde aftoppingsgrens norm 2020) voor 65% (het percentage, bedoeld in artikel 21, eerste lid, onderdeel c, van de Wet op de Huurtoeslag) in aanmerking worden genomen.
- c. de woonkosten met een hoogte vanaf € 619,01 tot € 737,14 (het bedrag genoemd in artikel 13, eerste lid, onderdeel a van de Wet op de Huurtoeslag norm 2020) voor 40% (het percentage, bedoeld in artikel 21, eerste lid, onderdeel c, van de Wet op de Huurtoeslag) in aanmerking worden genomen.

Op de in aanmerking te nemen woonkosten wordt vervolgens de voor de schuldenaar (gezien zijn belastbaar jaarinkomen) geldende normhuur, met een minimum van € 215,71, in mindering gebracht. Voor de berekening van de normhuur kan gebruik worden gemaakt van het onderdeel  $(F \times C^2 + G \times C) / (H \times C^2 + I \times C)$  binnen de formule van stap 11.

**Voorbeeld**

Stel sprake is van een alleenstaande met een eigendomswoning met woonkosten ad. € 582,00, zijn belastbaar inkomen bedraagt € 21.400.

De in aanmerking te nemen woonkosten bedragen in dit voorbeeld:

$$\begin{array}{r r r r r} 100\% \text{ van de woonkosten tot } & \text{€ } 432,51 & = & \text{€ } 432,51 & \\ 65\% \text{ van de woonkosten tussen € } 432,51 \text{ en € } 582,00 & = & \text{€ } 97,17 & (\text{€ } 149,49 * 0,65) & \\ & & & \text{-----} & + \\ & & & & \text{€ } 529,67 \end{array}$$

Hierop dient de voor betrokkene geldende normhuur in mindering te worden gebracht. Deze bedraagt:

$$\begin{array}{r r r r r} (0,000000637464 * 21.400^2 + & 0,002341779776 * 21.400) & = & \text{€ } 342,05 & \\ & & & \text{-----} & - \\ & & & & \text{€ } 187,62 \end{array}$$

**Maandelijks ophoging**

**€ 187,62**

### **Stap 13 Geen woonadres op basis van BRP binnen Nederland**

*Wettelijke grondslag: artikel 475e Rv*

Betrokkene beschikt – op basis van de Basisregistratie Personen - niet over een woonadres binnen Nederland.

De beslagvrije voet bedraagt ten hoogste 47,5% van de norm, genoemd in artikel 21, onderdeel b, van de Participatiewet, tenzij betrokkene alsnog inzicht geeft in zijn leefsituatie en – zo hij in het buitenland verblijft – overige bronnen van inkomsten.

## **Stap 14 Woonlandfactor**

### **(Uitkomst van het doorlopen van de stappen tot en met stap 14 vormt de Basis BVV)**

*Wettelijke grondslag: artikel 475c, vierde lid, Rv*

Indien de schuldenaar een vaste woon- of verblijfplaats buiten Nederland heeft wordt de op basis van de voorgaande stappen berekende beslagvrije voet vermenigvuldigd met de voor zijn woonland geldende factor, zoals opgenomen in Bijlage 1 van de Regeling beslagvrije voet.

## Stap 15: Berekening netto inkomen

*Wettelijke grondslag: artikel 6 Besluit beslagvrije voet*

Voor een goede uitvoering van de vervolgstappen is het noodzakelijk om het inkomen/de inkomens binnen de voorkeursselectieperiode van de schuldenaar en diens eventuele partner naar netto om te rekenen. Elk in de voorkeursselectieperiode opgenomen inkomen moet afzonderlijk tot netto inkomen en voor zover sprake is van reservering van vakantiegeld, inclusief vakantiebijslag, worden omgerekend en als het aangiftetijdvak van het desbetreffende inkomen niet gelijk is aan een maand, naar een maandinkomen worden herleid. Voor de wijze van berekening moet onderscheid worden gemaakt tussen de situatie waarin geen, incidentele of structurele uitbetalingen van EPS of VB in de voorkeursselectieperiode plaatsvinden.

Schematisch ziet dit er voor de berekening van het netto maandinkomen per ATV als volgt uit:

	Geen uitbetaling VB in voorkeursselectieperiode	Incidentele uitbetaling VB	Structurele uitbetaling VB
Geen uitbetaling EPS in voorkeursselectie periode	Stap a, onder a	Stap a, onder b	Stap a, onder c
Incidentele uitbetaling EPS	Stap a, onder b	Stap a, onder b	Stap a, onder b
Structurele uitbetaling EPS	Stap a, onder c	Stap a, onder b	Stap a, onder c

### Stap A: Berekening netto maandinkomen per ATV

Om tot een netto maandinkomen te komen moeten drie situaties worden onderscheiden:

- De situatie waarbij geen uitbetalingen van VB en EPS hebben plaatsgevonden (berekeningen waarbij de huidige stap 4 kon worden overgeslagen)

Het netto inkomen is in deze gelijk aan:

Loon LB/PH -/- ingehouden loonbelasting en premie volksverzekeringen -/- ingehouden inkomensafhankelijke bijdrage Zvw

- De situatie waarbij sprake is van een incidentele uitbetaling van VB of EPS in een van de ATV binnen voorkeursselectieperiode

Voor de ATV waarbinnen geen uitbetaling heeft plaatsgevonden geldt:

Loon LB/PH -/- ingehouden loonbelasting en premie volksverzekeringen -/- ingehouden inkomensafhankelijke bijdrage Zvw

Voor de ATV waarbinnen een uitbetaling heeft plaatsgevonden geldt:

Het van de incidentele betaling geschoonde Loon LB/PH voor de ATV waarin de uitbetaling heeft plaatsgevonden -/-

(de som van de ingehouden loonbelasting en premie volksverzekeringen in de ATV waarin geen uitbetaling heeft plaatsgevonden gedeeld door de som

van het Loon LB/PH in deze ATV) vermenigvuldigd met het van de incidentele betaling geschoonde Loon LB/PH voor de ATV waarin de uitbetaling heeft plaatsgevonden) -/-

ingehouden inkomensafhankelijke bijdrage Zvw

- c. De situatie waarbij sprake is van structurele uitbetaling van VB of EPS in de ATV binnen de voorkeursselectieperiode

Het netto inkomen is in deze gelijk aan:

Loon LB/PH -/- ingehouden loonbelasting en premie volksverzekeringen -/- ingehouden inkomensafhankelijke bijdrage Zvw

**Stap B: Berekening netto inkomen inclusief vakantiebijslag per ATV**

Deze stap speelt enkel en alleen indien sprake is van reservering van vakantiebijslag. In alle andere gevallen (geen reserveringen of enkel reservering EPS) kan deze stap worden overgeslagen.

Ook hier zijn de eerder onderscheiden situaties van belang. Schematisch ziet dit er als volgt uit:

	Geen uitbetaling VB in voorkeursselectieperiode	Incidentele uitbetaling VB	Structurele uitbetaling VB
Geen uitbetaling EPS in voorkeursselectie periode	Stap b, onder a/b	Stap b, onder a/b	Stap b, onder c
Incidentele uitbetaling EPS	Stap b, onder a/b	Stap b, onder a/b	Stap b, onder c
Structurele uitbetaling EPS	Stap b, onder a/b	Stap b, onder a/b	Stap b, onder c

Voortbouwend op de hierboven onderscheiden situaties:

Situatie a/b:

Indien sprake is van een reservering vakantiebijslag wordt het netto loon exclusief vakantiebijslag per ATV als volgt omgerekend naar netto loon inclusief vakantiebijslag.

Netto inkomen per maand is		De aanspraak op vakantietoeslag bedraagt	
Hoger of gelijk	en lager		
€ 0,00	€ 547,76	8,00% x inkomen	
€ 547,76	€ 591,56	5,21% x inkomen	
€ 591,56	€ 732,34	8,00% x inkomen	- € 16,51

€	732,34	€	1.436,70	8,00% x inkomen	+ €	0,91
€	1.436,70			4,93% x inkomen	+ €	0,56

Situatie c:

Indien sprake is van structurele uitbetaling VB – geen verdere actie vereist

Indien enkel sprake is van structurele uitbetaling EPS en vakantiebijslag wordt gereserveerd geldt hetgeen beschreven is onder situatie a/b. Het netto loon exclusief vakantiebijslag wordt dan als volgt per ATV omgerekend naar netto loon inclusief vakantiebijslag.

Netto inkomen per maand is		De aanspraak op vakantietoeslag bedraagt				
Hoger of gelijk	en lager					
€	0,00	€	547,76	8,00% x inkomen		
€	547,76	€	591,56	5,21% x inkomen		
€	591,56	€	732,34	8,00% x inkomen	- €	16,51
€	732,34	€	1.436,70	8,00% x inkomen	+ €	0,91
€	1.436,70			4,93% x inkomen	+ €	0,56

### **Stap C: Gemiddeld netto maandinkomen inclusief vakantiebijslag**

Het gemiddelde netto maandinkomen inclusief vakantiebijslag per IKV wordt berekend op dezelfde wijze als het 'gemiddeld belastbaar inkomen per IKV' in stap7. De netto inkomens van alle tijdvakken binnen de voorkeursselectieperiode worden bij elkaar geteld en gedeeld door de deelfactor 'maximaal mogelijke aantal tijdvakken' binnen de indicatieperiode.

Voor zover ATV niet gelijk is aan een maand, wordt het inkomen tot een maand herleid. Bij 4 weken inkomen vindt deze herleiding plaats door het gemiddeld inkomen per ATV met 13/12 te vermenigvuldigen.

### **Informatie inzake lopende beslagen/verrekeningen**

Indien sprake is van een reeds lopend beslag of verrekening<sup>2</sup> op periodiek inkomen van de schuldenaar dan wel zijn eventuele partner zal het berekende netto inkomen met betrekking tot het beslagen periodieke inkomen bijgesteld moeten worden tot de bij het beslag/de verrekening gehanteerde beslagvrije voet.

<sup>2</sup> Bronheffing van een bestuursrechtelijke premie valt noch onder verrekening, noch onder beslag.



## Stap 16 Bepalen beslagobject

*Wettelijke grondslag: artikel 475c Rv*

Voor de verdere berekening van de beslagvrije voet is het van belang om te weten voor welk periodiek inkomen de beslagvrije voet berekend dient te worden. Voor periodiek inkomen geldt met betrekking tot de bepaling van het beslagobject de zogenaamde volgorde regeling. Hiervan zijn enkel de maandelijkse voorschotten op de huurtoeslag, de zorgtoeslag en het kindgebonden budget uitgezonderd.

Met de code soort inkomstenverhouding/inkomenscode uit Polis administratie (zit in de gegevensset) kan met de applicatie achterhaald worden welke plek het inkomen inneemt in de volgorde regeling. (zie onderstaande tabel). Hierbij moet de kanttekening geplaatst worden dat uitkeringen aan werkgevers niet als sociale zekerheidsuitkeringen in de Polis administratie zijn te onderscheiden.

Is sprake van meerdere inkomens met eenzelfde code, dan dient het inkomen binnen deze codesoort met het hoogste loon lb/ph als beslagobject te worden aangemerkt.

Daarnaast verdient aandacht dat buitenlands inkomen, inkomen uit werkzaamheden als zelfstandige, toeslagen, voorlopige teruggaven IB en inkomen uit alimentatie niet in de polis administratie zijn opgenomen.

### Buitenlands inkomen

Zou de beslagleggende partij beslag willen leggen op het buitenlands inkomen dan geldt de huidige berekening niet, maar prevaleert de berekening van de BVV zoals die in het inkomen verstrekkende land geldt. De volgorde regeling speelt dan geen rol

### Inkomen uit zelfstandige werkzaamheden

Werkzaamheden als zelfstandige worden niet aangemerkt als periodieke inkomsten waarbij bij beslag de beslagvrije voet in acht dient te worden genomen. Wel kan de schuldenaar een verzoek indienen bij de rechter om de regeling van de beslagvrije voet van overeenkomstige toepassing te laten zijn op het dan al lopende beslag op inkomsten uit zelfstandige werkzaamheden (artikel 475f Rv). Dit beslag loopt dan buiten de volgorde regeling om.

### Toeslagen en voorlopige teruggaven IB

Voor beslag op toeslagen en voor verrekeningen op toeslagen en voorlopige teruggaven IB geldt een vanaf stap 18 afwijkende (verkorte) berekening van de afloscapaciteit. De beslagleggende partij moet in die zin apart kunnen aangeven dat het beslag/de verrekening een toeslag of vtb treft. Voor beslag op toeslagen geldt de volgorde regeling niet (slechts een beperkt aantal partijen is gerechtigd beslag op toeslagen te leggen). Voor de voorlopige teruggaven IB geldt dat deze enkel als beslagobject in beeld komen als in polis geen inkomen is opgenomen.

### Alimentatie

Voor alimentatie geldt tenslotte dat deze handmatig zal moeten worden ingebracht. Wat inhoudt dat het bruto bedrag zal moeten worden opgeboekt als belastbaar inkomen. Ook voor alimentatie geldt dat deze enkel als beslagobject in beeld komt als in polis geen inkomen is opgenomen.

Inkomenssoorten volgorde regeling	Polisinformatie: Code soort inkomstenverhouding / inkomenscode
- Uitkering op basis van de Participatiewet	43 Uitkering in het kader van de Participatiewet (voorheen WWB)
- Overige sociale zekerheidsuitkeringen (oftewel uitkeringen verstrekt vanuit het UWV of de SVB)	22 Uitkering in het kader van de Algemene Ouderdomswet (AOW) 24 Uitkering in het kader van de Algemene nabestaandenwet (ANW) 31 Uitkering in het kader van de Ziektewet (ZW) en vrijwillige verzekering Ziektewet

Inkomenssoorten volgorde regeling	Polisinformatie: Code soort inkomstenverhouding / inkomenscode
	32 Uitkering in het kader van de Wet op de arbeidsongeschiktheidsverzekering (WAO) en particuliere verzekering ziekte, invaliditeit en ongeval 33 Uitkering in het kader van de Nieuwe Werkloosheidswet (nWW) 34 Uitkering in het kader van de Wet inkomensvoorziening oudere en gedeeltelijk arbeidsongeschikte werkloze werknemers (IOAW) 35 Vervoluitkering in het kader van de Nieuwe Werkloosheidswet (nWW) 36 Uitkering in het kader van de Wet arbeidsongeschiktheidsverzekering zelfstandigen (Waz) 37 Wet arbeidsongeschiktheidsvoorziening jonggehandicapten (Wajong) 38 Samenloop (gelijktijdig of volgtijdelijk) van uitkeringen van Wajong met Waz, WAO/IVA of WGA 39 Uitkering in het kader van de Regeling inkomensvoorziening volledig arbeidsongeschikten (IVA) 40 Uitkering in het kader van de Regeling werkhervatting gedeeltelijk arbeidsgeschikten (WGA) 42 Uitkering in het kader van bijstandsbesluit Zelfstandigen (Bbz) 45 Uitkering in het kader van de Wet inkomensvoorziening oudere en gedeeltelijk arbeidsongeschikte gewezen zelfstandigen (IOAZ) 46 Uitkering uit hoofde van de Toeslagenwet 50 Uitkeringen in het kader van overige sociale verzekeringswetten, hieronder vallen tevens: Ongevallenwet 1921, Land- en tuinbouwongevallenwet 1922 en Zeeongevallenwet 1919 (niet 22, 24, 31 tot en met 45 of 52). 52 Uitkering in het kader van de Wet inkomensvoorziening oudere werklozen (IOW)
- Uitkeringen of buitengewone pensioenen voor oorlogsgetroffenen	23 Oorlogs- en verzetspensioenen
- Periodieke bezoldigingen van een ambtenaar	11 Loon of salaris ambtenaren in de zin van de Ambtenarenwet 1929
- Loon	13 Loon of salaris directeuren van een nv/bv, wel verzekerd voor de werknemersverzekeringen 15 Loon of salaris niet onder te brengen onder 11, 13 of 17 17 Loon of salaris directeur-groootaandeelhouder van een nv/bv, niet verzekerd voor de werknemersverzekeringen
- Pensioenen en lijfrentes	54 Opname levenslooptegoed door een werknemer die op 1 januari 61 jaar of ouder is

Inkomenssoorten volgorde regeling	Polisinformatie: Code soort inkomstenverhouding / inkomenscode
	<p>55 Uitkering in het kader van de Algemene Pensioenwet Politieke Ambtsdragers (APPA)</p> <p>56 Ouderdomspensioen dat via de werkgever is opgebouwd</p> <p>57 Nabestaandenpensioen dat via de werkgever is opgebouwd</p> <p>58 Arbeidsongeschiktheidspensioen dat via de werkgever is opgebouwd</p> <p>59 Lijfrenten die zijn afgesloten in het kader van een individuele of collectieve arbeidsovereenkomst</p> <p>60 Lijfrenten die niet zijn afgesloten in het kader van een individuele of collectieve arbeidsovereenkomst</p> <p>63 Overige, niet hiervoor aangegeven, pensioenen of samenloop van meerdere pensioenen/lijfrenten of een betaling op grond van een afspraak na einde dienstbetrekking</p>

## **Stap 17 In mindering brengen partnerinkomen**

### **(Uitkomst van het doorlopen van de stappen tot en met stap 17 vormt de BVV Partnerinkomen)**

*Wettelijke grondslag: 475db Rv*

Op de berekende beslagvrije voet dient het *totale netto partnerinkomen* in mindering te worden gebracht. Een en ander tot maximaal 50% van de basis Beslagvrije voet (zoals deze op basis van de stappen 11 t/m 14 is berekend).

**Stap 18 Correctie ivm het voor privé doeleinden gebruiken van een door de werkgever beschikbaar gesteld vervoermiddel**

**(Uitkomst van het doorlopen van de stappen tot en met stap 18 vormt de BVV auto)**

*Wettelijke grondslag: artikel 475db, eerste lid, Rv*

Indien de schuldenaar gebruik maakt van een door een werkgever beschikbaar gesteld vervoermiddel en hij dit tevens voor privedoeleinden gebruikt (info vanuit derde) kan de beslagvrije voet – indien de schuldenaar het privegebruik niet beëindigt in het op het beslag volgende kalenderjaar – worden verlaagd met het bedrag aan loonbelasting dat de werkgever op het loon inhoudt in verband met het uit het privegebruik voortvloeiende voordeel. De hoogte van dit bedrag kan bij de werkgever/derde-beslagene worden opgevraagd.

Vanuit polis wordt aan de beslagleggende partij de werknemersbijdrage prive gebruik auto verstrekt. Op basis hiervan kan worden vastgesteld of de in deze stap beschreven correctie op termijn kan gaan spelen.

**Vervolgstappen binnen het "reguliere" beslag op periodiek inkomen (niet bij beslag/verrekening toeslagen of voorlopige teruggave inkomstenbelasting)**

**Vervolgstappen bij beslag/verrekening toeslagen of voorlopige teruggave inkomstenbelasting**

**Stap 19 95%-regel**

**(Uitkomst van het doorlopen van de stappen tot en met stap 19 vormt de BVV 95%)**

*Wettelijke grondslag: 475dc Rv*

De beslagvrije voet bedraagt maximaal 95% van het totale (gemiddelde) netto maandinkomen van de schuldenaar. Bedraagt de op basis van de voorgaande stappen berekende beslagvrije voet meer dan 95% van het (gemiddelde) netto maandinkomen dan wordt deze alsnog verlaagd tot 95% van het (gemiddelde) netto beslagen maandinkomen van de schuldenaar, tenzij op basis van stap 15 het netto inkomen reeds is aangepast vanwege een lopend beslag of verrekening.

**Stap 19a Berekening afloscapaciteit**

**(Uitkomst van het doorlopen van de stappen tot en met stap 19a vormt de Afloscapaciteit Basis)**

*Wettelijke grondslag: artikel 475c en 475dc Rv*

De afloscapaciteit is gelijk aan het verschil tussen het totale (gemiddelde) netto maandinkomen van de schuldenaar minus de in de voorgaande stappen berekende beslagvrije voet.

**Vervolgstappen binnen het "reguliere" beslag op periodiek inkomen (niet bij beslag/verrekening toeslagen of voorlopige teruggave inkomstenbelasting)**

**Vervolgstappen bij beslag/verrekening toeslagen of voorlopige teruggave inkomstenbelasting**

**Stap 20 In mindering brengen overige inkomsten schuldenaar**

**(Uitkomst van het doorlopen van de stappen tot en met stap 20 vormt de BVV neveninkomsten)**

*Wettelijke grondslag: artikel 475db Rv*

Indien de schuldenaar naast het op basis van stap 16 bepaalde beslagobject nog over overig onbeslagen inkomen beschikt dient dit netto (stap 15) in mindering te worden gebracht op de op basis van de voorgaande stappen berekende beslagvrije voet.

**Stap 20a 95%-regel**

**(Uitkomst van het doorlopen van de stappen tot en met stap 20a vormt de Afloscapaciteit)**

*Wettelijke grondslag: 475dc Rv*

De afloscapaciteit (het verschil tussen het **totale** (gemiddelde) maandinkomen van betrokkene minus de op basis van de voorgaande stappen berekende beslagvrije voet) is minimaal 5% van het (gemiddelde) netto maandinkomen van de schuldenaar. Bedraagt de berekende afloscapaciteit minder dan 5% van het (gemiddelde) netto maandinkomen van de schuldenaar dan wordt deze alsnog opgehoogd tot 5% van dit (gemiddelde) netto maandinkomen, tenzij op basis van stap 15 het netto inkomen reeds is aangepast vanwege een lopend beslag of verrekening.

**Vervolgstappen binnen het "reguliere" beslag op periodiek inkomen (niet bij beslag/verrekening toeslagen of voorlopige teruggave inkomstenbelasting)**

**Stap 21a Correctie in verband met toepassing bronheffing**

**(Uitkomst van het doorlopen van de stappen tot en met stap 21 vormt de BVV-Bronheffing)**

*Wettelijke grondslag: artikel 475 db, eerste lid, Rv*

Indien de schuldenaar te maken heeft met het bestuursrechtelijk premieregime (Zvw) kan deze bestuursrechtelijke premie via bronheffing bij de derde beslagene worden geïnd. Via bronheffing wordt de inning van de maandelijkse bestuursrechtelijke premie veilig gesteld.

Indien eerst wordt afgedragen aan het CAK vooraleer afdracht aan de beslagleggende partij plaatsvindt vermindert dit de afloscapaciteit van de schuldenaar. Om dit – zo dit het geval is - te voorkomen kan de beslagvrije voet, **in deze situatie** en dus enkel wanneer de derdebeslagene de bestuursrechtelijke premie niet vanuit de beslagvrije voet voldoet, met de hoogte van deze bronheffing worden verminderd.

**Vervolgstappen bij beslag/verrekening toeslagen of voorlopige teruggave inkomstenbelasting**

**Stap 21a Hardheidsclausule**

**(Uitkomst van het doorlopen van de stappen tot en met stap 21a vormt de toegepaste Afloscapaciteit)**

*Wettelijke grondslag: Artikel 475f Rv*

De rechter kan bepalen dat op basis van uitzonderlijke hardheid de beslagvrije voet dient te worden opgehoogd. De applicatie dient de mogelijkheid te bieden om de berekende beslagvrije voet met een door de rechter vastgesteld bedrag tijdelijk (dus met einddatum) op te hogen.



**Vervolgstappen binnen het "reguliere" beslag op periodiek inkomen (niet bij beslag/verrekening toeslagen of voorlopige teruggave inkomstenbelasting)**

**Stap 22: Lopend beslag/verrekening op maandelijks voorschot huur- of zorgtoeslag dan wel kindgebonden budget**

**(Uitkomst van het doorlopen van de stappen tot en met stap 22 vormt de afgestemde BVV/Afloscapaciteit )**

Indien sprake is van een reeds lopend beslag of verrekening van het maandelijks voorschot van de huur- of zorgtoeslag, dan wel kindgebonden budget, dient de op basis van de voorgaande stappen berekende beslagvrije voet met de maandelijks afdracht ten behoeve van dit beslag/verrekening te worden opgehoogd.

Doordat rekening wordt gehouden met een reeds lopend beslag of een lopende verrekening kan de situatie ontstaan dat de vervolgens berekende beslagvrije voet hoger of gelijk is aan het netto inkomen van de schuldenaar. In deze lost de schuldenaar door de lopende verrekening of het lopend beslag reeds naar vermogen af.

Is de beslagvrije voet na toepassing van stap 22  $< € 0$ , dan wordt de afgestemde BVV gecorrigeerd naar € 0

**Vervolgstappen binnen het "reguliere" beslag op periodiek inkomen (niet bij beslag/verrekening toeslagen of voorlopige teruggave inkomstenbelasting)**

**Stap 23 Hardheidsclausule**

**(Uitkomst van het doorlopen van de stappen tot en met stap 23 vormt de toegepaste BVV)**

*Wettelijke grondslag: Artikel 475f Rv*

De rechter kan bepalen dat op basis van uitzonderlijke hardheid de beslagvrije voet dient te worden opgehoogd. De applicatie dient de mogelijkheid te bieden om de berekende beslagvrije voet met een door de rechter vastgesteld bedrag tijdelijk (dus met einddatum) op te hogen.

